OĞUZ KAĞAN
02

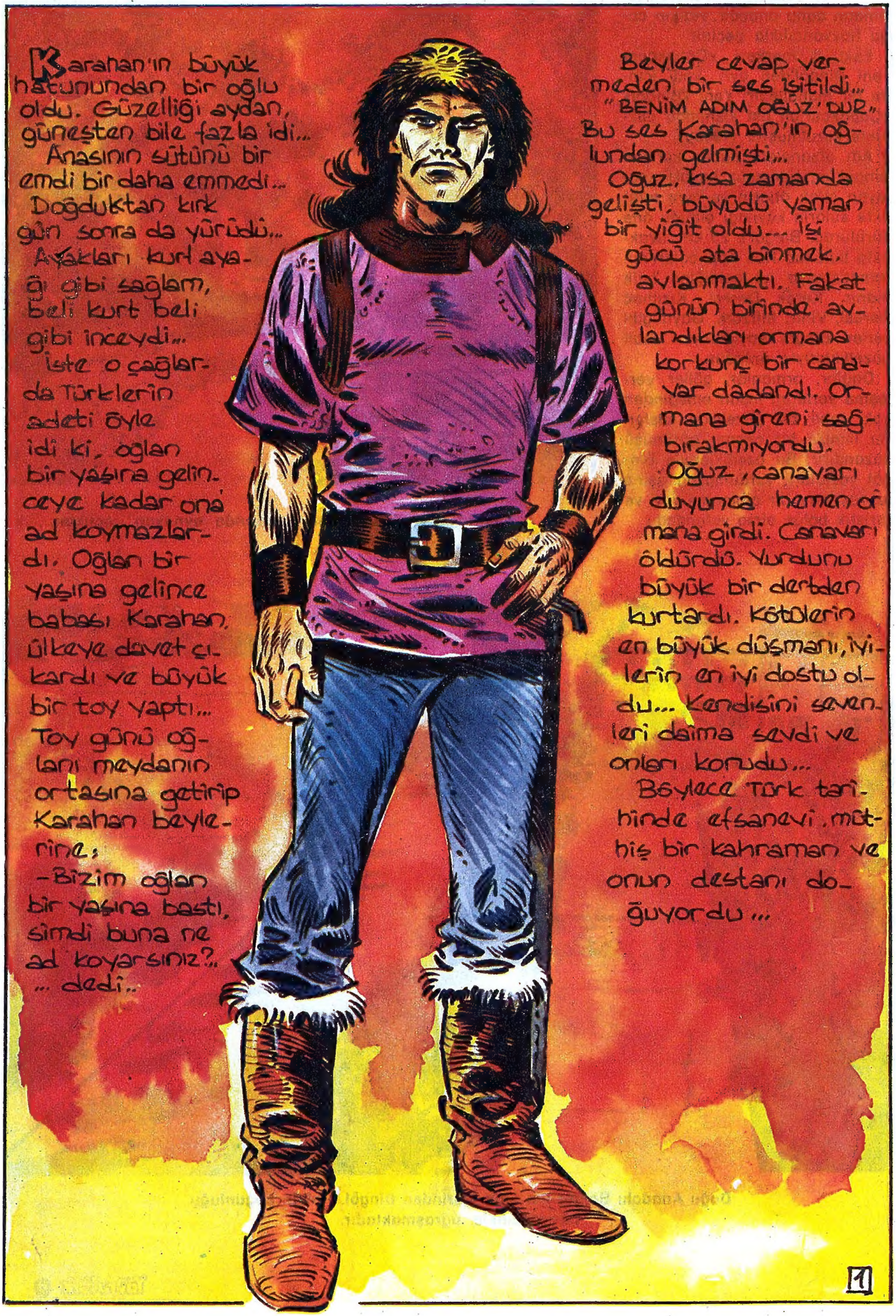
Karahan'ın büyük hatunundan bir oğlu oldu. Güzelliği aydan, güneşten bile fazla idi...
Anasının sütünü bir emdi bir daha emmedi...
Doğduktan kırk gün sonra da yürüdü...
Ayakları kurt ayağı gibi sağlam, beli kurt beli gibi inceydi...
İşte o çağlarda Türklerin adeti öyle idi ki, oğlan bir yaşına gelinceye kadar ona ad koymazlardı. Oğlan bir yaşına gelince babası Karahan, ülkeye davet çıkardı ve büyük bir toy yaptı...
Toy günü oğlanı meydanın ortasına getirip Karahan beylerine;
-Bizim oğlan bir yaşına bastı, şimdi buna ne ad koyarsınız?.. ... dedi..
Beyler cevap vermeden bir ses işitildi... "BENİM ADIM OĞUZ'DUR" Bu ses Karahan'ın oğlundan gelmişti...
Oğuz, kısa zamanda gelişti, büyüdü yaman bir yiğit oldu.... İşi gücü ata binmek, avlanmaktı. Fakat günün birinde avlandıkları ormana korkunç bir canavar dadandı. Ormana gireni sağ bırakmıyordu.
Oğuz, canavarı duyunca hemen ormana girdi. Canavarı öldürdü. Yurdunu büyük bir dertten kurtardı. Kötülerin en büyük düşmanı, iyilerin en iyi dostu oldu... Kendisini sevenleri daima sevdi ve onları korudu...
Böylece Türk tarihinde efsanevi, müthiş bir kahraman ve onun destanı doğuyordu...

Kuzeydoğu Asya'da bir ev. Yeşillikler arasında kurulu olan bu şirin evde çok mutlu bir aile yaşıyordu..
İŞTE OĞLUM! SANA GERÇEK BİR SAVAŞCI YAYI... ŞİMDİ BUNU KULLANMAYI ÖĞRETECEĞİM SANA!...
NE KADAR BECERİKLİSİN BABACIĞIM!.. HER ŞEYİ BE-CERİYORSUN!..
Baba oğul, her gün evlerinin yanı başında küçük bir gölgelik yerde otururlar, uzun uzun sohbet eder, konuşur, eyleşirlerdi...
İYİ BİR SAVAŞCININ DOĞAL YETENEKLERİNİN YANINDA ÇOK ÇALIŞ-MAYA DA İHTİYACI VARDIR OĞLUM!...
Küçük savaşcı babasını hayranlıkla süzüyor, onun her yaptığını olağanüstü görüyordu...
BURASI SENİN İÇİN OLDUKÇA UZAK... İSABET ETTİREMEZSEN ÜZÜLME...

Küçük yiğidin içinde güven vardı. Her Türk yiğidinde olduğu gibi sonsuz bir güven.. Yayını gerdi ve bıraktı...
TAM İSABET TİGİN... DOĞRUSU ŞAŞIRTTIN BENİ.. YAYINI ÇOK İYİ KULLANIYORSUN... OĞUZ KAĞAN GİBİ!...
OĞUZ KAĞAN GİBİ Mİ!..
HEEY!. HAYDİ YETER ARTIK YEMEĞİNİZ SOĞUYACAK!..
ANNEM YEMEĞE ÇAĞIRIYOR BABACIĞIM!.. GİDELİM, SONRA DEVAM EDERİZ...

UNUTMA! YETENEKLERİNE GÜVENİP ÇALIŞMAMAZLIK YOK!..
TABİİ BABACIĞIM, HER GÜN ÇALIŞMAM GEREKİYOR BUNU İYİ BİLİYORUM...
Baba oğul evlerine girdiler. Günleri hep mutluluk içinde geçiyordu...
BAKALIM ANNEN BU GÜN NE YEMEK YAPTI?.. HAYDİ TANRIYA ŞÜKREDELİM. Kİ YİYECEĞİMİZİ HİÇ BİR ZAMAN SOFRAMIZDAN EKSİK ETMESİN!...
PEKİ BABACIĞIM!
YİYECEĞİMİZ AZALDI SALTUK!..
EH! YARIN SABAH ERKENDEN AVA ÇIKMAM GEREKİYOR DEMEK!..
BABACIĞIM! N'OLUR BU SEFER BENİ DE GÖTÜR!..
4

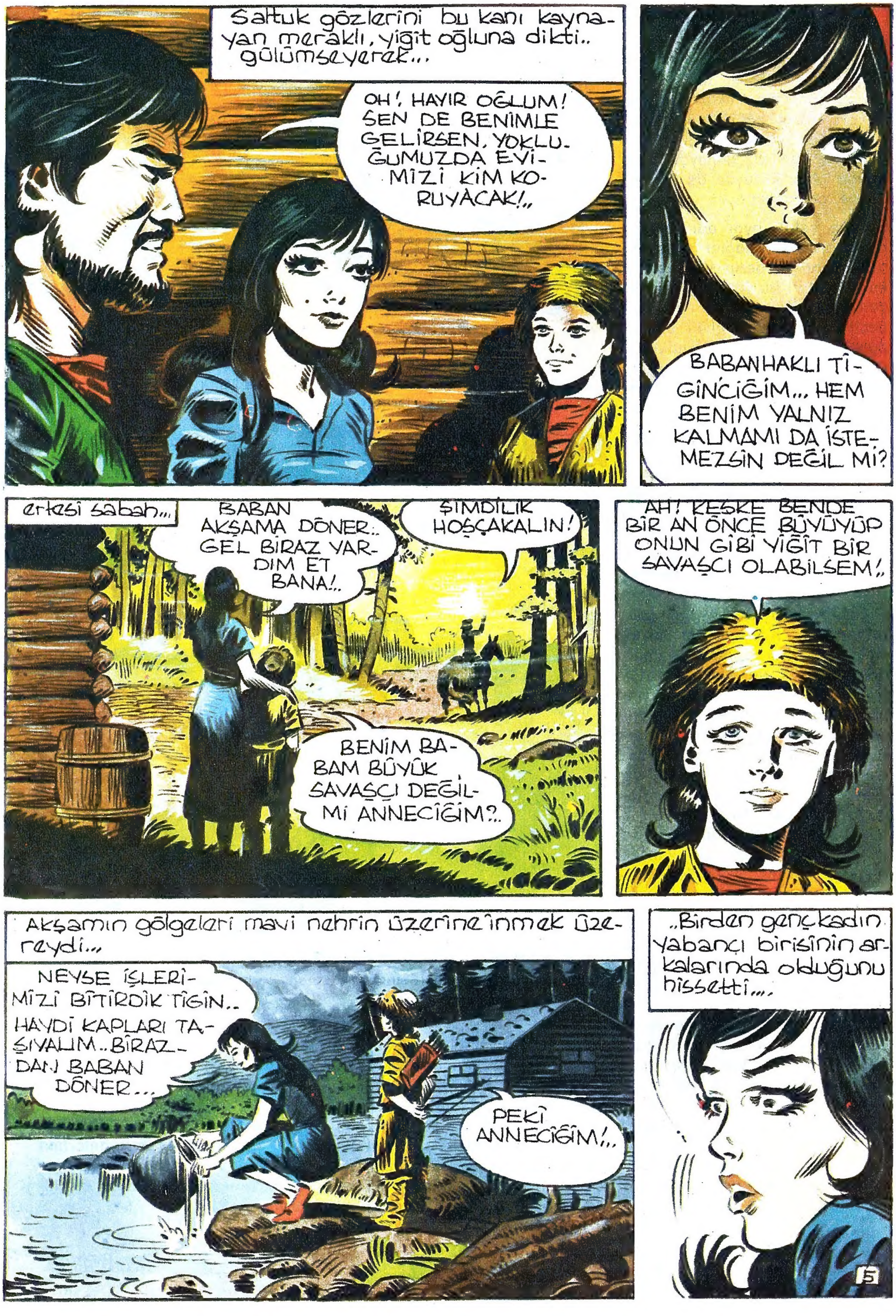
Saltuk gözlerini bu kanı kaynayan meraklı, yiğit oğluna dikti.. gülümseyerek...
OH! HAYIR OĞLUM! SEN DE BENİMLE GELİRSEN, YOKLUĞUMUZDA EVİMİZİ KİM KORUYACAK!..
BABAN HAKLI TİGİNCİĞİM... HEM BENİM YALNIZ KALMAMI DA İSTEMEZSİN DEĞİL Mİ?
ertesi sabah...
BABAN AKŞAMA DÖNER.. GEL BİRAZ YARDIM ET BANA!..
ŞİMDİLİK HOŞÇAKALIN!
BENİM BABAM BÜYÜK SAVAŞÇI DEĞİL Mİ ANNECİĞİM?..
AH! KEŞKE BENDE BİR AN ÖNCE BÜYÜYÜP ONUN GİBİ YİĞİT BİR SAVAŞÇI OLABİLSEM!..
Akşamın gölgeleri mavi nehrin üzerine inmek üzereydi...
NEYSE İŞLERİMİZİ BİTİRDİK TİGİN.. HAYDİ KAPLARI TAŞIYALIM.. BİRAZDAN BABAN DÖNER...
PEKİ ANNECİĞİM!..
..Birden genç kadın yabancı birisinin arkalarında olduğunu hissetti....
5

Arkalarını döndüklerinde şimdiye kadar hiç görmedikleri bir adam ile karşılaştılar...
HEY! BİR ÇİN'Lİ BU! NE ARIYOR BURALARDA!?..
!
KORKMAYIN SİZE BİR ŞEY YAPACAK DEĞİLİM! YALNIZ ÜÇ GÜNLÜK YOLDAN GELİYORUM!...
BELKİ BANA VERECEK BİR KAP YEMEĞİNİZ, BİR TAS SOĞUK AYRANINIZ OLUR DİYE DÜŞÜNDÜM...
HAYIR! SANA VERECEK BİR ŞEYİMİZ YOK! BABAM AVA GİTTİ...DÖNÜNCEDE AV ETİ YİYECEĞİZ!...O YOKKEN KİMSEYİ AĞIRLAYAMAYIZ!...
HAH! HAH HA!... SEVDİM SENİ KÜÇÜK AMA SİZE BİR KÖTÜLÜK YAPMAYA NİYETLİ OLSAMHİÇ DURMAZ ŞİMDİ YAPARDIM... DEĞİL Mİ?..
İSTESENDE YAPAMAZSIN ZATEN! HAYDİ GÜLE GÜLE...ÇİNLİLERE VERECEK YİYECEĞİMİZ YOK BİZİM!
6

BİRAZ DAHA KALACAK OLURSAN..
ŞU DEMİR UÇLUYU ALNININ ORTASINA YERSİN!..
BÖYLE CESUR ÇOCUK GÖRMEDİM...
PEKİ.. PEKİ... KIZMA, GİDİYORUM İŞTE!..
BÖYLE YAY TUTMAYI BİZİM SAVAŞÇILARIN ÇOĞU BİLMEZ!. ÜSTELİK ÇOK CESUR!..
Çin'li savaşçı daha fazla kalmadı... Atını kuzeydoğu'ya doğru sürdü...
SENİNLE TEKRAR GÖRÜŞECEĞİZ KÜÇÜK!..
7

Küçük Tigin annesi ile kapları alarak evlerine girdiler.. Akşam karanlığı basmıştı. Babası heran gelebilirdi... Pencereye geçti, beklemeye başladı...
.Nihayet...
HEEY!..
BABAM! BABAM GELİYOR!..
Tigin'in annesi de pencereye geldi. Saltuk'un yanında biri daha vardı...
SALTUK AYDAN DÖNÜYOR.. YANINDAKİ KİM ACABA?..
EVİN ÇOK GÜZEL SALTUK...BAK BİR ÇOCUK KOŞARAK GELİYOR!..
HA!.. EVET, İŞTE SANA BAHSETTİĞİM OĞLUM TİGİN... GELDİĞİMİZİ GÖRMÜŞ OLACAK!..

Küçük Tigin babasının avdan dönüşünü pencereden görür görmez dışarı fırlamış ona doğru koşmaya başlamıştı...
DELİ ÇOCUK!.. BABASINI İKİ SAAT GÖRMEDİ DİYE ÇILGINA DÖNECEK!...
BÖYLE BİR OĞLUM OLMASINI ÇOK İSTERDİM..
BİZİM KÜÇÜK TİGİN'E YANIMDA DURAN YİĞİDİN OĞUZ KAĞAN OLDUĞUNU SÖYLEDİĞİM ZAMAN ÇOK ŞAŞIRACAK...
Kahramanımız o gece küçük Tigin'in evinde kaldı... Hep beraber yediler içtiler.. Ertesi sabah evden ayrılan, Oğuz Kağan, giderken küçük Tigin'e bir hediye vermeyi ihmal etmedi...
AL TİGİN! BU KAMA BENİM SANA BİR HEDİYEM OLSUN...
ÇOK TEŞEKKÜR EDERİM... AMA NİYE BU KADAR ÇABUK GİDİYORSUNUZ?...

Büyük bir salon. Komutanlar, subaylar, harem ağaları, büyük Çin imparatoru Yuşi-Lien'in etrafında toplanmışlardı... İmparator, kalabalığın içinde patlamaya hazır bir yanardağ gibiydi sanki...
SU-LYU'NUN GELMESİ LÂZIM
Bu sırada imparator Yuşi-Lien'in öfkesinden korkan bir asker sapsarı bir yüzle geniş salona girdi...
EFENDİMİZ.. SU-LYU GELDİ. HUZURUNUZA ÇIKMAK İÇİN EMRİNİZİ BEKLİYOR...
SERSEM HERİF!.. NE BEKLETİYORSUN? ÇABUK İÇERİ ALIN ONU!..
Biraz sonra Su-Lyu sert ve kendinden emin adımlarla imparator Yuşi Lien'in huzuruna çıktı... Soğukkanlı görünmeye çalışıyordu... Büyük bir sessizlikle imparatorun öfkesinin geçmesini bekledi...

SU-LYU EN GÜVENDİĞİM ADAMIMDIR. VERDİĞİM GÖREVİ BAŞARDIĞINDAN EMİNİM...
KONUŞ SU LYU!.. DAHA FAZLA BEKLEYECEK SABRIM KALMADI... İSTEDİĞİM GİBİ CESUR BİR TÜRK ÇOCUĞU GETİRDİN Mİ BANA?...
İSTEDİĞİNİZDEN FAZLA CESUR BİR TÜRK ÇOCUĞU TANIDIM YÜCE İMPARATORUM AMA ANNESİ VE KENDİSİNİ O DERECE ŞİDDETLİ SAVUNDU Kİ ONA ZARAR VERMEDEN BURAYA GETİREMEDİM...
BU YÜZDEN YARIN ERKENDEN ÜÇ ASKER İLE BİRLİKTE ANİ BİR BASKIN YAPIP GETİRMEYİ DÜŞÜNÜYORUM...
İmparatorun gerilen yüzü gevşedi. Bakışlarında bir ışıltı dolaştı....

ÇOCUĞUN BABASI KARŞI KOYACAK OLURSA ÖLDÜRMEKTEN ÇEKİNME!...
FAKAT KÜÇÜĞE BİR ZARAR GELMESİNİ İSTEMİYORUM...
BANA GÜVENİN MAJESTE!..
YILLARDAN BERİ BİR ERKEK EVLÂDIM OLMADI. BÜYÜCÜ GAN-HOAN'IN İLAÇLARINDAN SONRA KÜÇÜK ÇOCUK BENİ BABASI SANACAK...
Yeryüzünde kendisi kadar güçlü bir imparatorun çocuğunun olmamasına alışamamıştı bir türlü...
SABAHI BEKLEME SU-LYU.. GİT ÇOCUĞU GETİR!..
EMREDERSİNİZ...
Su-Lyu imparatorun konağından çıktı. Görevinin basitliğini biliyor, bu düşünce onu gitikçe keyiflendiriyordu...
Su-Lyu avluda bekleyen üç atlıyla saraydan çıktı... Çin seddini geçerek küçük Tigin'in evine doğru yol almaya başladılar...
CESUR ÇOCUK! SENİ KISKIVRAK YAKALAYINCA SABAHKİ MAĞRURLUĞUNDAN ESER KALACAKMI BAKALIM?..

Hafif bir rüzgârla birlikte sulu kar yağmaya başlamıştı... Oğuz Kağan atını dört nala sürerken küçük kar tanecikleri de yüzünü yalıyordu...
DÜN AYRILMIŞ OLMAMA RAĞMEN KÜÇÜK TİĞİN'İ GENE GÖRECEĞİM GELDİ...
Bir ara atının dizginlerini çekti... Gözleri bir noktaya takıldı kaldı... Yüzü gerildi, kaşları çatıldı...
O DA NE? ŞU TEPENİN ARDINDAN DUMANLAR YÜKSELİYOR!..
!
DUMAN KÜÇÜK TİĞİN'İN EVLERİNİN BULUNDUĞU TARAFTA!...
BAŞLARINA BİR ŞEY GELDİ MUHAKKAK... HEMEN YETİŞMELİYİM!...
Oğuz Kağan atını delice sürmeye başladı... gittikçe tepeye yaklaşıyor, yaklaştıkçada duman büyüyordu...
TANRIM! KÖTÜ BİR ŞEY OLMASA BARİ!..

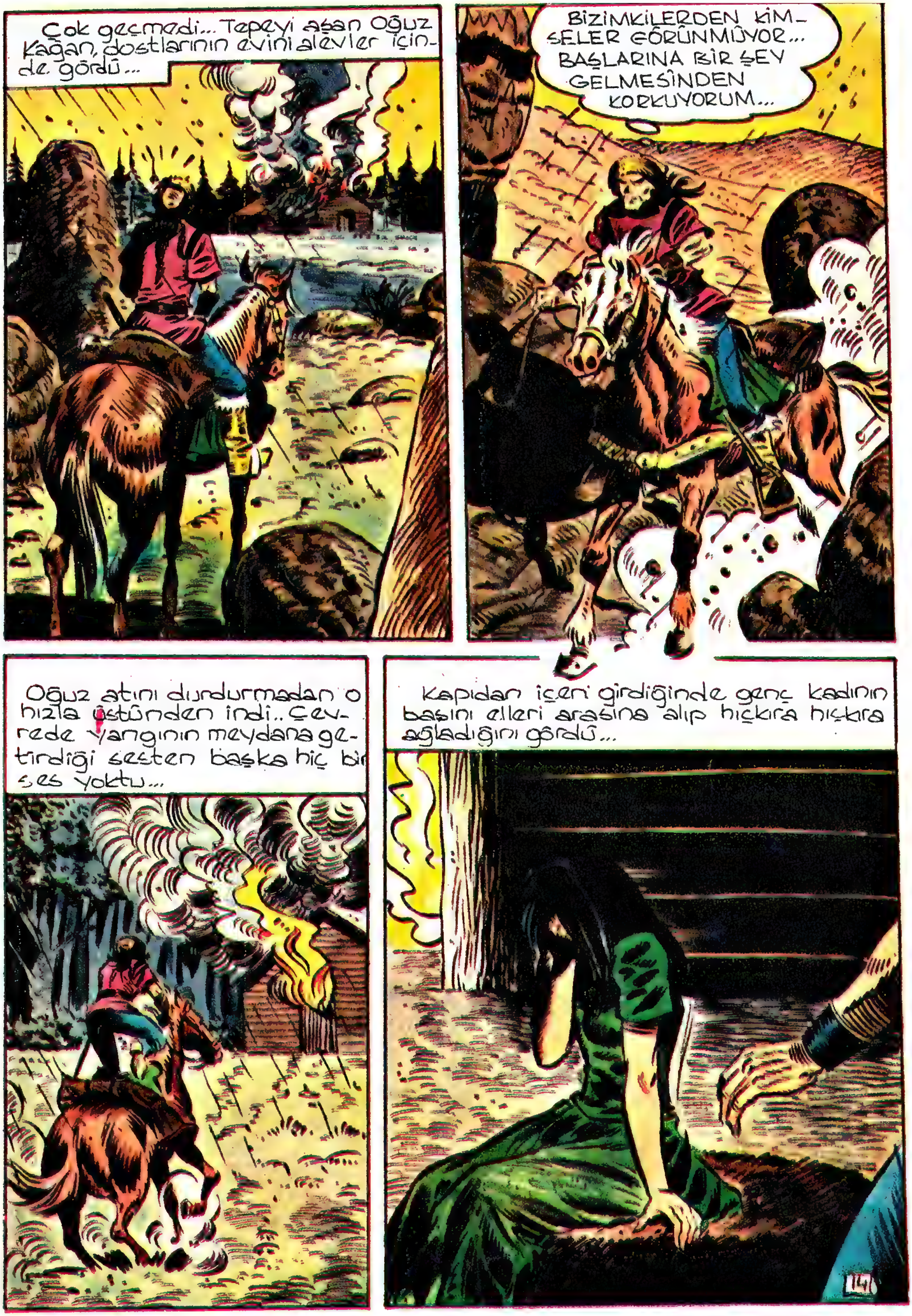
Çok geçmedi... Tepeyi aşan Oğuz Kağan, dostlarının evini alevler için-de gördü...
BİZİMKİLERDEN KİMSELER GÖRÜNMÜYOR... BAŞLARINA BİR ŞEY GELMESİNDEN KORKUYORUM...
Oğuz atını durdurmadan o hızla üstünden indi.. Çevrede yangının meydana getirdiği sesten başka hiç bir ses yoktu...
Kapıdan içeri girdiğinde genç kadının başını elleri arasına alıp hıçkıra hıçkıra ağladığını gördü...
14

TİGİN İLE SALTUK NERDELER?..
SALTUK İÇERDE...
TİGİN YOK!... GÖTÜRDÜLER ONU!.. TANRIM!.. BİR DAHA HİÇ BİRİNİ GÖREMİYECEĞİM!..
Oğuz Kağan bu olanlara bir anlam veremiyordu... Kendi topraklarında bu derece korkunç bir vahşeti kim yapabilirdi?..
TANRIM! NE OLMUŞ BURAYA!..
SALTUK!

Oğuz Kağan, dostu Saltuk'un cansız vücudunu kolları arasına alarak dışarı çıktı...
Biraz sonra eline geçirdiği bir kürek ile derin bir çukur açmaya başladı... Hiç konuşmuyordu... Yüzü sapsarı olmuş,, sinirleri iyice gerilmişti...
Bunları yapan her kimse, Oğuz Kağan'ın gazabından kurtulamazdı artık...
TANRI GÜNAHLARINI AFFETSİN YİĞİT DOSTUM.
SÖYLE BANA KİM YAPTI BUNU?.. KÜÇÜK TİĞİN'İ NEREYE GÖTÜRDÜLER?
ÇİNLİLER YAPTI! DÖRT ATLIYDILAR. BAŞLARINDAKİ ADAM DÜN GENE GELMİŞTİ AMA HİÇ BİR ŞEY YAPMAMIŞTI...
SALTUK KARŞI KOYACAK OLDU... ARKASINDAN VURDULAR... SONRA EVİ ATEŞE VERDİLER VE KÜÇÜK TİĞİN'İ'Mİ ALIP GİTTİLER...
16

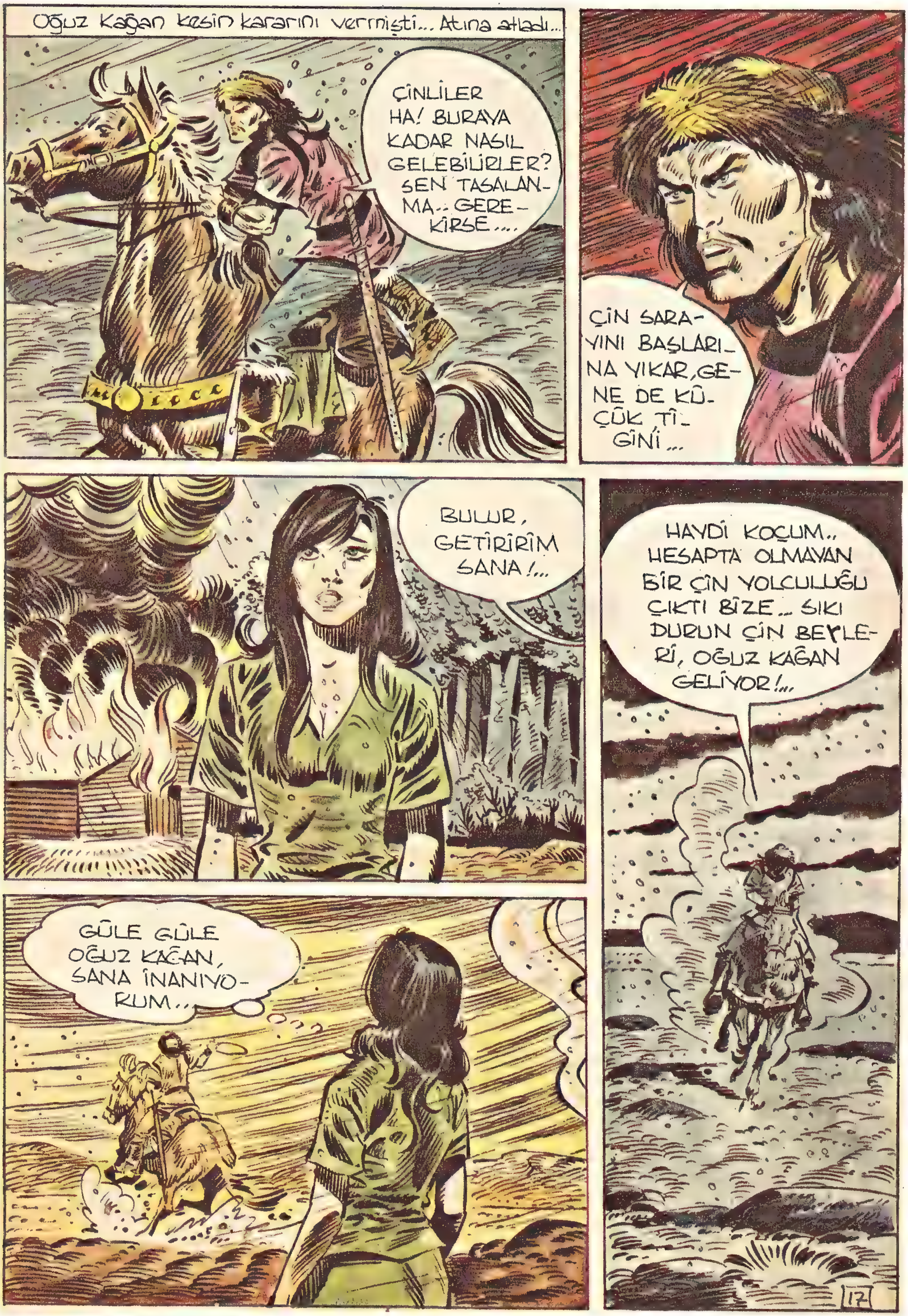
Oğuz Kağan kesin kararını vermişti... Atına atladı...
ÇİNLİLER HA! BURAYA KADAR NASIL GELEBİLİRLER? SEN TASALANMA... GEREKİRSE....
ÇİN SARAYINI BAŞLARINA YIKAR, GENE DE KÜÇÜK TİGİNİ...
BULUR, GETİRİRİM SANA!...
GÜLE GÜLE OĞUZ KAĞAN, SANA İNANIYORUM...
HAYDİ KOÇUM.. HESAPTA OLMAYAN BİR ÇİN YOLCULUĞU ÇIKTI BİZE... SIKI DURUN ÇİN BEYLERİ, OĞUZ KAĞAN GELİYOR!...

Kahramanımız uzun bir yolculuktan sonra küçük bir hana vardı...
Her türlü insanın konakladığı yiyip içtiği bu Çin hanında karnını doyuracak, geceliyecekti... Geldi kapıyı vurdu...
HEEY HANCI!
Hanın kapısı büyük bir gıcırtıyla açıldı.. Ardından da şişko bir Çin'li sırıtarak kafasını uzattı...
HOŞGELDİN YİĞİDİM.. BUYUR...
ATIMA SU VE YEM VER.. SONRADA MASAMA GEL SANA SORACAKLARIM VAR...
18

ASYA' DA NE KADAR SERSERİ, HIRSIZ VAR SA HEPSİ BURADA TOPLAN-MIŞ...
Etraftakı yolcuların meraklı bakışları arasında tozlu bir masaya oturdu...
KILIĞINA KIYAFETİNE BAKILACAK OLURSA BİR TÜRK BU ÇANG!..
EVET, ÇİZME-LERİ VE KILICI HOŞUMA GİTTİ...
ATINIZI, AHIRIMIN EN GÜZEL KÖ-ŞESİNE BAĞLADIM..
SİZ NE ARZU EDERDİNİZ?..
BANA BAK ŞİŞKO.. GEVEZELİĞİ BI-RAK, SANA SORA-CAKLARIMA CE-VAP VER!..

BU GÜN BURAYA DÖRT ÇİNLİ ASKER VE BERABERİNDE.
KÜÇÜK BİR ÇOCUK GELDİ-Mİ HANCI?..
BU ADAM SULLY'U'NUN YANINDAKİ KÜÇÜK TÜRK ÇOCUĞUNU SORUYOR..
ÇOCUK LAFINI DUYUNCA HANCININ RENGİ ATTI.. ANLAŞILAN BU HERİFİN BİR BİLDİĞİ VAR...
HAYIR BEYİM!.. YANINDA BİR ÇOCUKLA KİMSE GELMEDİ BURAYA...
HAYDİ ŞİŞKO YETER, ETTİĞİNİZ GEVEZELİK... SEN BİRAZ MÜŞTERİLERİNE ŞARAP DAĞIT BAKALIM

Oğuz Kağan başını kaldırdığında karşısında silahlı iriyarı bir Çin'li duruyordu...
VER!
NE VEREYİM?..
EVET!..
İKİ ÇİN ALTINI!..
YANİ HARAÇ İSTİYORSUN..
Yeteri kadar yorgun olan Oğuz, istenen parayı vererek geceyi kavgasız gürültüsüz geçirmek istedi...
AL BAKALIM ŞİMDİ ÇEKİL ÖNÜMDEN DE RAHAT BİR YEMEK YİYEYİM...
21

Oğuz'un dolgun para kesesini gören Çin'linin bakışları değişti... İğrenç bir şekilde sırıtarak...
İKİ AKÇE DAHA VERECEKSİN..
NEDEN?..
ÇÜNKÜ ZAM YAPTIM!..
BANA BAK PİS SERSERİ, SANA İKİ ALTIN ACIDIĞIMDAN VERDİM. FAKAT KORKARIM, ONLARI DA GERİ ALMAK ZORUNDA KALACAĞIM!..
Çin'li serseri vahşi bir kahkaha attı. Öyleki handaki bütün herkesin kanı donmuş, tüyleri diken diken olmuştu...
HAH HAH HA! DOĞRUSU, BUNU NASIL YAPACAĞINI MERAK ETTİM!..
SANA KENDİMİ TANITMANIN ZAMANI GELDİ GALİBA...
EYVAH! DELİKANLI DİKLEŞİYOR...
BAŞINA GELECEKLERİ BİLSE BÜTÜN KESESİNİ VERİR, OTURURDU!..
YAZIK OLACAK..
22

Başından beri sakin sakin oturan Oğuz Kağan, kimsenin göremediği yumruğunu Tay'ın suratına patlattı...
GÜM!
HAYDİ, KOCAOĞLAN! ÇOK KOF ÇIKTIN, GÖSTER KENDİNİ.
ŞİMDİ GÖRÜRSÜN SEN!..
Fakat Çin'li yediği korkunç yumruktan pek etkilenmişe benzemiyordu... Yerinden bir ok gibi fırladı. Havada adeta uçarak, ayağınla Oğuz Kağan'ın göğsüne şiddetli bir darbe indirmek istedi...
YEAAAAAAA!

Fakat Kahramanımız olağanüstü çevikliğiyle tam zamanında yana çekildi...
OLACAK ŞEY DEĞİL... TAY'I ÇOCUKLUĞUNDAN BERİ TANIRIM, BU DARBESİNDEN KURTULANI GÖRMEMİŞTİM!..
TAY BU KEZ ZORLU BİRİNE ÇATTI!
VAY CANINA! İLK DEFA BİRİ ÖLÜM DARBEMDEN KURTULUYOR!..
BU FIRSATI BİR DAHA TANIMAMALIYIM!
Oğuz Çinlinin ikinci defa saldırmasını beklemeden hızla atıldı..
UH!
Ardından sol elinin keskin vuruşuyla korkunç bir kemik sesi bütün hanı kapladı...
BU KADAR GÖSTERİ YETER!..
24

Kahramanımız, yerde hâreketsiz yatan Tay'a baktı...
DOĞRUSU ÇOK GÜÇLÜ BİR YİĞİTMİŞSİN ...
Bu sırada Tay'ın yenilgisini hazmedemeyen biri vardı...
BUNU CANINLA ÖDEYECEKSİN!
GEBER!..
DİKKAT DELİKANLI ARKANDA!.
KÖPEK! ARKAMDAN VURACAKTIN HA!...
25

SAĞOL ARKADAŞ HAYATIMI SANA BORÇLUYUM..
AAH!. BOŞVER BE YİĞİDİM....
ADIM TUÇİ .. ŞÖYLE BİR MASADA KONUŞSAK NE DERSİN?
HELÂL OLSUN SANA YİĞİDİM!.. İSMİNİ BAĞIŞLARMISIN BİZE?
OĞUZ KAĞAN!
OĞUZ KAĞAN MI? TÜRKLERİN EFSANEVİ KAHRAMANI!...
İki yeni dost bir masaya oturdular. Oğuz, buralara niçin geldiğini, Küçük Tiğin'i bulmak için gerekirse Çin sarayına bile gireceğini Tuçi'ye bir bir anlattı..
BU DELİCE İŞTEN VAZGEÇİN!..
HAKLISIN, ÇOK TEHLİKELİ... FAKAT...
...FAKAT BUNA RAĞMEN GİDECEKSİNİZ DEĞİL Mİ?..
EVET!..
O HALDE BEN DE SİZİNLE GELİYORUM...
27

Ertesi sabah iki arkadaş çin yolunu tutmuşlardı...
BÜYÜK ÇİN KENTİ ŞU KAYALARIN ARDINDA.. İSTERSEN GELMEYEBİLİRSİN...
HAYIR!.. SENİN YANINDA DÖVÜŞMEK BENİM İÇİN BÜYÜK BİR ŞEREFTİR YİĞİDİM...
Bu sırada İmparator Yuşi-Lien, muhteşem sedirinde oturmuş, çekik gözlerini küçük bir çocuğa dikmiş, gülümsüyordu...
DEMEK SULYU'NUN BAHSETTİĞİ CESUR ÇOCUK SENSİN...
CESUR OLUP OLMADIĞIMI BİLMEM AMA...
..ÖYLE BİR YİĞİDİMİZ VAR Kİ, BU YAPTIKLARINIZI DUYUNCA BÜYÜK ÇİN SARAYLARINI BAŞINIZA YIKACAK!..
YAAA! KİMMİŞ BU YİĞİT?.. SÖYLE ADINI, BİZ DE BİLELİM!...

OĞUZ KAĞAN! O, HER KÖTÜLÜĞÜ DUYAR, HER KÖTÜLÜĞÜN CEZASINI VERİR!..
Küçük Tiğin'in bu konuşması imparator Luşi-Lien'i iyice keyiflendirmişti... müthiş bir kahkaha attı...
HAH HAH HA HA HA HAH!
Gülmekten gözleri kanlanmıştı... fakat gene de yanındakilerden birine kuşkuyla sormaktan kendini alamadı...
ŞÖYLE TENG, GERÇEKTEN BÖYLE BİRİ VAR MI?
HAYIR, EFENDİMİZ! TÜRKLERİN KENDİLERİNCE UYDURDUĞU BİR MASAL KAHRAMANI OLSA GEREK!..
İYİ, ÖYLEYSE GELSİN DE KURTARSIN SENİ O YÜCE KAHRAMANINIZ. GÖRELİM....
Fakat o sırada salonun penceresi dışarıdan atılan bir taşla parça parça olmuş, taşa sarılı bir bez parçası salonun kadife halısının üzerine düştü...
BU DA NE!?...
28

NE OLUYOR? KİM YAPTI BUNU?!...
MUHAFIZLAR!. ÇABUK BAH-ÇEYE İNİN.. TAŞI ATAN KÖPEĞİ BULUN GE-TİRİN BANA!..
EFENDİMİZ!.
NE VAR?..
ZANNEDERSEM SİZE BİRİ HABER BIRAKMAK İSTE-MİŞ....
...ÇÜNKÜ TAŞA SARILI BEZDE UYGUR'CA YAZI-LAR VAR...
OKUSANA SERSEM!
O...OKUYAYIM EFEN-DİMİZ.." GÖSTERİŞLİ KONAĞINDA SENİN VE ASKERLERİNİN ACİZLİ-ĞİNİ GÖRMEK İSTEMİ-YORSAN, KÜÇÜK TİGİN'İ
DERHAL SERBEST BIRAK!.. OĞUZ KAĞAN
O! KÜÇÜK ÇOCUĞUN BAHSETTİĞİ ADAM!..
29

KİMDİR, NEDİR BU ADAM?.. DELİ Mİ NE?.. KOCA KONAĞIM_ DA BENİ NASIL TEHDİT EDER!?
Bu sırada bir kah_ kaha bütün konağı çınlattı...
ŞÖYLEMİŞTİM SİZE... OĞUZ KAĞAN BÜTÜN KÖTÜLÜKLERİ DUYAR, HER KÖTÜLÜĞÜN CE_ ZASINI VERİR!.. HAH-HAH-HAH-HA!..
GÖTÜRÜN ŞU VELE_ Dİ BURADAN! GÖTÜRÜN GÖZÜM GÖRMESİN!..
BENİMLE UĞRAŞTIĞINIZA PİŞ_ MAN OLACAKSINIZ!.. GÖRECEK_ SİNİZ BU KOCA KONAĞINIZ NASIL BAŞINIZA YIKILACAK!...
ŞİMDİ GELSİN KUR_ TARSIN SENİ OĞUZ KAĞAN'INIZ!..
EFENDİMİZ, EFENDİMİZ!
NE VAR?!..
BAHÇEDEKİ BÜ_ TÜN MUHAFIZLAR ÖLDÜRÜLMÜŞ EFEN_ DİMİZ?..

Bu sırada, parçalanan salonun penceresinin çıkarttığı müthiş gürültü, imparator Yuşi-Lien'i iliklerine kadar titretti...
Yuşi-Lien içeriye bir adamın girdiğini görünce sendeledi...
?
...Korkudolu bir hıçkırık göğsünü yırttı.. Deli gibi bakan gözleri içeri giren adama dikilmişti...
TANRIM!.. BU DA NE?..
SÖZÜMÜ DİNLEMEDİN, YAZDIKLARIMI HİÇE SAYARAK ÇOCUĞU SERBEST BIRAKMADIN İMPARATOR HAZRETLERİ!.. İŞTE BU YÜZDEN KÜÇÜK TİĞİN'İ ALMAYA BİZZAT KENDİM GELDİM!..
İmparator, sanki tanrıların kendisini cezalandırmak için gönderdiği bir şeytan gibi o'na dehşetle bakıyordu...
Ş.. ŞEY.. ŞEYTAN! SEN... SEN KİM..SİN?..
ŞEYTAN DEĞİLİM BEN! SADECE VERDİĞİ SÖZÜ TUTMAYA, ÖCÜNÜ ALMAYA YEMİN EDEN BİRİYİM... OĞUZ KAĞAN'IM!..

YAŞADIĞIN SÜREDE DE BU İSMİ HİÇ UNUTMAYACAKSIN İMPARATOR!..
Yüşi-Lien adamlarının yanında olduğuna güvenerek konuştu...
BURAYA KADAR NASIL GELEBİLDİĞİNİ ANLAMADIM AMMA, ŞUNU DA İYİ BİL Kİ BURADAN SAĞ ÇIKAMAYACAKSIN!..
BANA BAK KÖPEK! SENİ ÖLDÜRMEK BENİM İÇİN ÇOK KOLAY!.. KAN DÖKÜLMESİNİ İSTEMİYORSAN ÇOCUĞU TESLİM ET! HAYDİ!..
HA... HAYIR! MUHAFIZLAR....
YETİŞİN!..
GEBERESİCE HERİF!.. KENDİNE BOŞUNA GÜVENİYORSUN. ÇOCUĞU ALACAĞIM!..

İmparator Yuşi-Lien, kendi konağında Oğuz Kağan'dan yediği korkunç tokattan sonra ayakta duramadı, Başı döndü, kulakları uğuldadı, geri geri gitti ve düştü..
İNANILMAZ CESARET!
Yuşi-Lien hayatında ilk defa tokat yemenin eziklığini duydu. Kulağına emrini duyup saldırıya geçen askerlerinin uğultuları geliyordu...
ADAMLARIMIN YANINDA KÜÇÜK DÜŞTÜM!..
ÇOK GÜÇLÜYMÜŞ... AMA KILIÇLA DÖVÜŞÜRSEK BENİMLE BAŞ EDEMEZ. ONURUMU KURTARMALIYIM!
MUHAFIZLARIM DURUN!.. KARIŞMAYIN, ÇÜNKÜ BU SERSERİNİN KANINI KENDİ KILICIM İLE AKITMAYA KARAR VERDİM!..
DOĞRUSU MERTLİĞİN ÇOK HOŞUMA GİTTİ!.. SENİNLE DÖVÜŞMEK ZEVKLİ OLACAK!...
SANA BİR TEKLİFİM VAR İMPARATOR KAZANIRSAM ÇOCUĞU ALIP GİDEYİM, YOK KAYBEDERSEM ZATEN BİR ŞEY İSTEMEYE HAKKIM KALMAZ!..
PAZARLIK EDECEĞİNE ÇEK KILICINI HAYDİ!...
DİKKAT ET, KORU KENDİNİ ŞİMDİ GEBERECEKSİN!

GÖRÜYORSUN HAMLEN BOŞA GİTTİ İMPARATOR!.
TEKLİFİM HALÂ GEÇERLİ. KAZANIRSAM HAYATINI BAĞIŞLARIM AMA ÇOCUĞU DA İSTERİM!.
KAZANAMAZSIN PİS SERSERİ! BEN, ÇİN'İN EN İYİ SILAHŞOR'Ü, İMPARATOR YUŞİ-LİEN'İM!.
Salonun karanlık köşelerinden birinde iriyarı bir adam çekik gözleri ile heyecanla bu enteresan mücadeleyi izliyordu...
Bu adam, Küçük Tigin'i kaçıran, onun babasını öldüren, evlerini yakan Su-Lyu'dan başkası değildi...
Bu sırada mücadele olanca hızıyla sürüyor, İmparator Yuşi-Lien, usta olduğu kılıç dövüşünde bütün bildiği oyunları deniyor, Oğuz Kağan ise devamlı savunmada kalıyor, rakibini iyice tartıyordu...
FENA DÖVÜŞÇÜ SAYILMAZSIN!.
AMA ÖĞRENMEN GEREKEN DAHA ÇOK ŞEY VAR!.
34

BU SAÇMALIĞI DAHA FAZLA UZATMAMALIYIM!..
Oğuz'un bakışlarında avını yakalamış vahşi bir hayvanın parıltıları vardı...
TANRIM!.. MÜTHİŞ BIR ADAM BU!.. BÜTÜN HAMLELERİMİ BOŞA ÇIKARTTI!
NE O! YUŞI-LIEN!.. YORULDUNUZ MU? DAHA YENİ BAŞLAMIŞTIK!..
YETER! YETER VURMA!..
ÖYLEYSE SÖYLE ÇOCUĞU GETİRSİNLER!..
ÇO...ÇOCUĞU...GETİRİN!...
35

Imparator, yerden ağır ağır kalkarken konuşuyordu...
BEN BÜYÜK SİLAHŞÖRÜM AMA GÜNÜN BİRİNDE BENDEN DE BÜYÜK BİRİNİN ÇIKACAĞINI DÜŞÜNMELİYDİM!..
SENİN GİBİ BİLEĞİ GÜÇLÜ, GÖZÜ PEK, YÜREĞİ SAĞLAM BİRİNE YENİLDİĞİME DE ÜZÜLMEDİM... YALNIZ ÇOCUĞU ALMAN İÇİN BİR ŞARTIM VAR!..
NEDİR?.
DÖVÜŞMENİ İSTİYORUM OĞUZ KAĞAN!.. HEM DE SENİN KADAR GÜÇLÜ BİRİ İLE!.. BURADA GÖZÜMÜN ÖNÜNDE!..
ÇÜNKÜ İKİ DEVİN VERECEĞİ KAVGAYI SEYREDERKEN ALACAĞIM ZEVKİ HİÇ BİR YERDE TADAMAM!..
KAZANIRSAN ÇOCUĞU ALIR GİDERSİN... SÖZ VERİYORUM!..ÇÜNKÜ BİRAZ SONRA DÖVÜŞECEĞİN ADAMIN KARŞISINA ÇIKAN HER YİĞİT BU GÜN YAŞAMIYOR. SANIRIM SEN DE TİGİN'İ KAÇIRAN, ONUN BABASINI ÖLDÜREN BU ADAMLA ÖLÜMÜNE DÖVÜŞMEYE CAN ATARSIN!.
SALTUK! ÖCÜNÜ ALACAĞIM!..
İMPARATOR BENİ KASTEDİYOR.. OĞUZ KAĞAN'I KILIÇSIZ BİR DÖVÜŞE ZORLARSAM BURADAN CESEDİNİ GÖTÜRÜRLER!..
36

Kahramanımız, Tigin'in babasını kimin öldürdüğünü bilmiyordu... Onunla döğüşeceğini duyunca Saltuk'un öcünü alabileceğini anlamıştı...
KİM BU?..
BENİM!..
DEMEK O GÜZEL, MASUM YUVANIN MAHVINA SEBEP OLAN, DOSTUM YİĞİT SALTUK'UN ARKASINDAN KALLEŞCE VURUP ÖLDÜREN KÖPEK SENSİN!...
...
EVET BUNLARI YAPAN BENİM AMA... SEN BANA....
KÖPEK DİYEMEZSİN!..

BU DA HANDAKİ ÇİNLİ GİBİ DÖVÜŞÜYOR..DİKKATLİ OLMALIYIM...
UH!
ŞU-LYU HİÇBİR ZAMAN DÜRÜSTÇE DÖVÜŞMEYİ ÖĞRENEMEYECEK... İSTESEM, BÜTÜN ASKERLERİMİ OĞUZ KAĞAN'IN ÜSTÜNE SALDIRTIR, ONU YAKALATIRDIM AMA BU ZEVKLİ KAVGAYI BELKİDE ÖMRÜM BOYUNCA SEYREDEMEZDİM...
Oğuz Kağan, bir anda Şu-Lyu'yu altına almış, sağlı sollu yumruklarını indiriyordu...
38

Fakat Oğuz Kağan yumruklarını indirir-ken bir oyuna gele-ceğini düşünmemişti...
VAY CANINA BALYOZ GİBİ YUMRUĞU VARMIŞ!..
UÇ.. BAKALIM ŞÖYLE!
Su-Lyu küçük bir oyunla Oğuz Kağan'ı havalandırmış, üzerinden atıvermişti...
Az sonra her ikisi de birbirlerinin kor-kunç kuvvetinden sa-kın, tekrar kapışmak için ayaktaydılar..

Salonda çıt çıkmıyordu... Asya'nın belki de en güçlü iki devi arasında-ki mücadeleyi seyredenlerin nefesleri kesilmişti...
YEAAAAA
AAAAAAAAAR
HAYDİ!.. ŞİMDİ UÇMA SIRASI SENDE!..
40

HARİKA BİR DÖVÜŞ BU?
VAY CANINA NE OLDU BÖYLE?
BÖYLE BİR ADAMIM OLSA ÇİN ORDUSUNUN KARŞISINDA KİMSE DURAMAZ, DÜNYA'YA HAKİM OLURDUM...
Oğuz Kağan kavgaya iyice ısın-mış, Şu-Lyu'yu yerden yere vuru-yor, sevgili dostu Saltuk'un ka-tilini öldüresiye dövüyordu...
OGH!
Kahramanımızın tekmeleri Su-Lyu'nun nefesi kesilinceye kadar devam etti... Hiç-bir asker imparatordan emir almadığın-dan karışmıyordu... Neden sonra Oğuz, Su-Lyu'nun kımıldamadığını görünce tek-me atmayı bıraktı... Su-Lyu gözlerinde şaş-kın bir ifade, boşluğa bakıyordu.... ölmüştü!..
SALTUK ÖCÜNÜ ALDIM ARTIK RAHAT UYUYABİLİRSİN!.
41

SU-LYU'YU ÖLDÜRDÜ!..
ÖLDÜRELİM ONU!..
ARKADAŞIMIZI ÖLDÜRDÜ!..
BİZ DE ONU ÖLDÜRELİM!..
GELİN BAKALIM KUZULA-RIM!..
DURUN, DOKUN-MAYIN ONA!..
OĞUZ KAĞAN, SENİN GİBİ BİR YİĞİDİN ÖL-MEĞİNİ İSTEMEM...
BEN, ÖCÜNÜ ALMAK İÇİN ÖLÜMÜ GÖ-ZE ALAN, KOCA ÇİN SARAYINA GİRİP ÖCÜNÜ ALAN, BİR ADAMA ANCAK SAYGI DUYARIM... SAYGI DUYDUĞUM KİŞİLERİ İSE DOST EDİNMEK İSTERİM...
10

GEL OĞUZ KAĞAN, ŞU DEMİRİ DE BIRAK ARTIK...YALNIZ ŞUNU
BEN VE BÜTÜN TÜRKLER, HER NEREDE OLURSA OLSUN, ÇİNLİLER-LE KARŞILAŞMA-YA HAZIRIZ İMPARATOR!.
UNUTMA Kİ ÇİNLİLER SE-NİN GİBİ GÜÇLÜ YİĞİDİ UNUTMA-YACAK. SENİNLE KARŞILAŞMAK İS-TEYEN ÇİNLİLER OLACAKTIR!..
O arada telaşla içeri bir muhafız girdi—
YÜCE İMPARA-TORUM!...
BAHÇEDE YABANCI BİR ADAM YAKALA-DIK!..
... Arkadan da bir adam hızla içeri itildi... Bu adam Oğuz Kağanın dostu Tuçi'den başkası değildi...
UH!
CANIM CEHENNEME, ŞİMDİ HAPI YUTTUK İŞTE!..
!
?
HEEY! TUÇİ BU!.. ONU NASILDA UNUTTUM!..
43

BU ADAMI TANIYOR MUSUN OĞUZ KAĞAN?..
EVET, DOSTUMDUR...
EH!.. SENİN DOSTUNSA ŞİMDİLİK ONU BAĞIŞLAYABİLİRİM.
?
Ertesi sabah iki atlı Çin ülkesinden uzaklaşırken arkalarından kendilerini izleyen imparator'un bakışlarının değiştiğini görmemişlerdi...
VER ELİNİ ANAYURT!..
ŞİMDİ GİT OĞUZ KAĞAN.. FAKAT OYUNUMA DÜŞMENİZ, YAKINDIR!..
.. HALÂ ANLAMADIĞIM BİR ŞEY VAR....
ÇİN İMPARATORU BU KADAR CANDAN DOSTUNDU DA BAHÇEDEKİ ASKERLERİ NİÇİN ÖLDÜRDÜK YAHU?..
HAH HAH HAH HA!
BU MACERANIN SONU
44